昭和八年二月二十日第三種郵便物認可（郵政特准掛號認爲新聞紙類）
康德五年五月二日　大同報　星期二　第二千一百九十三號　（一）

大同報

第一版
本日出版一大張半

發行人 衣寶田
編輯人 宮彰年
印刷人 賀澤民
發行所 印刷所 新京東六馬路 大同報社
電話 編輯局 二─四七四 營業局 二─〇九六
振替口座 新京 一七〇
報費 一份 五分 一個月 壹元三角 外埠 壹元五角
廣告價 一行（五號字十二字）一次 壹元

社說　宣詔紀念與國民精神

夫國猶家也。人無不宜愛其家者。即無不宜愛其國者。滋氓之蚩蚩。每局於私人之見地。不惟於愛國之意念。每多薄弱。即於兄弟姊妹共處之家庭義務責任。亦恒互相推諉。甚或鬩墻相爭。各營私謀。而於公同之福利。罔所致力。圖其發展。至愛護之道。亦鮮懇切堅實之誠意者。惑亦甚矣。不知家之不全。身於何有。國之不興。家於何有。然其所以昧於斯義者。非生與人異。蓋皆未經教誨。智識不完。乏於提撕警覺啓發振導之方。是以迷蒙而不悟耳。苟能聞 明義理。家諭戶曉。剴切 週詳。循循化育。俾皆洞明忠君愛國合羣尙公爲人天職。如天經地義之不可稍忽。則其對於君國忠愛之精神。必將念玆在玆。時刻注意。終身由之。而不敢或渝者矣。所謂君子學道則愛人。小人學道則易使也。職斯義耳。

我國家隆興東土。化行俗美。五道之治。載播謳歌。我
皇上敎忠敎孝。覃敷文德。仁風仁政。遐邇同欽。用能率土之民。孺慕之殷。不啻赤子之仰其父母。崇拜之誠。有如信士之奉事神明。因之忠君愛國之熱念。皆積於至誠。閎中肆外。蓋若莫之爲而爲。莫之致而致者然。雖曰岐豳舊民。性情樸厚。然苟非我
皇上盛德無疆。過化存神。廣訓昭垂。廬發激切。亦曷克臻此。恭仰我
皇上睥平居靜默之間。而宸衷所繫。亦無時不深切胞與之懷。博施濟衆。不惟吾民生活上之安定康寧。必欲致之堯舜之世。即精神上之德智涵養。亦欲躋之 堯舜之時。而恒有 若不勝於自視欿然之念。且以盟邦日本之政教文明。民風物俗。一切足法。爰於建極次年。不憚勤勞。御駕東訪。旣與友邦
皇室修睦聯歡。以伸永好。復訪査其治績。用爲攷鑑之資。比及回鑾。悉擧友邦之一切優長。與天皇陛下懇切實待。及全體臣民熱心迎送之一實厚意。足爲滿日一家之永遠矜式者。慈祥愷惻詔諭全國。訓我臣民。俾皆慕效友邦人士之公忠愛國。矢盡勤謹。率其職事。並深切體認一德一心共存共榮之旨。以發揚東方道德固有眞義。凡我臣民。亦咸能仰體
聖意。謹銘肺肝。即所擧措動靜之間。亦皆若我
聖上慈訓臨之在上。而敬謹自持且恭以
回鑾頒詔訓民之五月二日。永爲紀念會典。期我臣民之精神意念。每至斯日。倘有若復恭領綸音之槪。且由協和會各級幹部。及通國各官吏。與民間團體有志之士。聯合協力。一致活躍於鼓吹宣傳。愈益宏揚
聖諭訓廸之莫大旨趣。耳提面命。爲作興國民精神之有力運動。俾夫全體國民。雖愚陋寡識亦皆瞭然於忠君愛國之至義。頑夫廉。懦夫有立志。勵其黽勉執業以至飲食起居之間。恒若
聖訓之時時監臨。奮於職事。報於國家。愈趨堅實。而不敢稍有怠忽。人人具此有爲之志。以終其身。無時不在感奮之中。則此提撕警覺啓發振導之功。夫詎尙可思議也哉。凡我國人其益勗旃。

訪日宣詔三週年紀念日

擧國一致慶祝

國務院祝典

五月二日爲訪日宣詔紀念日擧國一致慶祝國都新京各各機關放假戶戶懸旗外國務院特於該日午前八時二十分假講堂內、擧行祝賀式典、爲使一般人、對宣詔之意義澈底明瞭起見、自開會時起至閉會止、向全滿用無線電放送、開會秩序如下、
一、開會、二、滿日兩國歌合唱、三、御影奉拜、四、回鑾訓民詔出捧讀、
（滿文、張總理大臣、日文、總務長官）五、國務總理大臣訓示、總務長官訓示、六萬歲三呼、七、滿洲帝國萬歲、日本帝國萬歲、八閉會、

張總理謹述

余客歲十一月東渡之際、猥蒙日本天皇陛下、荷賜拜謁之光榮、亘極長時間、賜與優渥御言、聖意始終對我帝室之事、並對民間徵細事無不詳盡垂詢、此宏大無邊之聖慮、余等實恐懼與感激不已、回顧康德二年四月、在東都之滿日兩陛下、握手言歡實爲我國國民、應牢記之盛儀也、我皇帝陛下、躬親援日本皇室之傳統的八紘一宇四海同胞、高超無比之大理想、乃決定滿日一德一心之聖意、而頒布回鑾訓民詔書以垂訓國民應趨之昭然大道闡明立國之大理想、誠乃千古不磨之大典也、吾人只有與國民諸君、忠誠服膺庶幾得副聖旨、直向創設道義世界之我建國理想、現在成爲世界澎湃之思潮、滿日一德一心之實力、已具有安定東亞之勢力、着着顯示其威力目下友邦忠勇將士、倘挺軀於戰火之下、奮鬪於東亞和平之大業、以達成我等建國偉大之精神、然想及前途、雖有幾多難關、只賴國內各民族團結一起、須更加一層鞏固、唯有謹遵聖旨、透徹滿日一體不可分的關係、完成建國大理想、當玆第四佳期、深愿國民之奮起與努力才是」

聖上賜餐

皇帝陛下於今日特召在京簡任官以上文官、將官以上武官及勳一位以上民間有資格者與日方勅任官以上文武官在宮中賜餐、

詔書

朕自登極以來 亟思躬訪日本皇室 修睦聯歡 以伸積慕 今次東渡 宿願克遂 日本皇室 懇切相待 備極優隆 其臣民 熱誠迎送 亦無不殫竭禮敬 衷懷銘刻 殊不能忘 深維我國建立 以逮今玆 皆賴友邦之仗義盡力 以奠丕基 玆幸親睹 復加意觀察 知其政本所立 在乎仁愛 敎本所重 在乎忠孝 民心之尊君親上 如天如地 莫不忠勇奉公 誠意爲國 故能安內攘外 講信恤鄰 以維持萬世一系之皇統 朕今躬接其上下 咸以至誠相結 氣同道合 依賴不渝 朕與日本天皇陛下 精神如一體 爾衆庶等 更當仰體此意 與友邦一德一心 以奠定兩國永久之基礎 發揚東方道德之眞義 則大局和平 人類福祉 必可致也 凡我臣民 務遵朕旨 以垂萬禩 欽此

御名御璽

康德二年五月二日

國務總理大臣 鄭孝胥
宮內府大臣 沈瑞麟

致謝日本朝野援助 王氏一行赴東京

【東京一日電】臨時政府王行政委員長於上海旣與新政府交驩、又臨時政府誕生以來、曾蒙日本朝野予以支援爲表謝意、同日華提攜之緊密化、乃偕李交通局長以下搭一日午后四時抵羽田之飛機、與喜多少將、管大佐等一齊入京、又一行在京勾留六日、藉訪各方面而會談云、

在東京日程

【東京一日電】中華民國臨時政府行政委員長王克敏氏於一日午後飛抵東京、其日程如次
△二日午前九時晉宮伺候、參拜明治神宮、晉各宮伺候、參拜靖國神社、午後二時十五分、訪問近衛首相及各大臣、
△三日午後三時半、約以二小時之間、與近衛首相會談同六時赴近衛首相以次各大臣之招宴（首相官邸）
△四日午前與陸海軍大臣會談、午後與廣田外相會談同夜出席外務及海軍兩大臣之慰安招宴
△五日午前與藏相、民間有志者會見、午後三時十五分、由東京出發赴熱海歇宿
△七日午後一時卅五分、到東京下榻帝國旅館、同二時辭別首相、外相、陸相海相、
△八日由東京出發

懷慶附近 殲滅敗軍四百

【北京一日電】〇〇部隊之主力、廿五日於懷慶附近、對紅槍會匪及便衣隊之敵衆約四百名施以攻擊、敵僅餘三名、其餘均被殲滅、計獲敵小槍五十、輕機關槍一、槍一百五十、靑龍刀五十、手榴彈五十、小槍彈一千、我軍之死傷、僅數名云、

努力安定民心 王委員長發表聲明書

【上海一日電】中華民國臨時政府行政委員長王克敏氏乘訪問維新政府之機、卅日自午前九時半、會見上海新聞通信記者團、約半小時、以談話形式發表左記聲明書
乘此次訪問維新政府之際、得與日本記者團會見、誠爲欣快、此次來上海並無何等政治的意義、蓋前承原田閣下日本各位及維新政府梁委員長、陳錦濤財政部長等至北京訪臨時政府、今爲答禮、始來上海、臨時政府得日本軍之援助、現正努力於治安之恢復、及各種事業之推行、維新政府現亦得日本軍之援助、努力於政治機構之擴張並發展、爲中國蘇生計、實値同慶此二中央政府、存在於南北、乃不合理之事、故兩政府應逕行合併統一、關於此點、亦希望友邦援助、以達吾人理想、吾人之政治目標以民心之安定及民生之向上復興爲第一條件、決使苦於蔣政權及共產黨魔手下之四億五千萬民衆、出塗炭之苦而登袵席、今次事變、民心早已荒廢破壞、若欲其安定復興、則政治、經濟、文敎各方面、均須絕大之努力、固勿待論矣、除希望友邦尤其日本之援助及協力而外、井切望當地朝野各位、對於敝人微意、亦加諒解切望、而予以有力之同情與援助、

會商兩政府合併 王克敏抵滬訪梁鴻志

【上海一日電】臨時政府行政委員長王克敏氏、爲與維新政府行交驩見起特偕同李交通局長、潘秘書、鄭侍醫平井通譯與日陸軍喜多少將、海軍管大佐同來達古拉斯機、由北京出發、於廿八日午後四時半抵〇〇飛行場榮至上海、是日維新政府側、爲歡迎嘉賓計、特作萬全之準備、梁行政院長及其以下政府首腦、全來迎迓、於同五時許、一行已至宿舍亞斯達旅館、」於正門梁、王南北兩政府行政院長、均面帶春風交相握手問候、遂至居室乃與各部長會面寒暄、嗣立於可俯視黃浦江與蘇州河會邊之王克敏氏、遙視初夏陽光掩映之黃浦灘路之綜樓及黑煙濛濛浦東工場與高達雲霄摩天樓等大上海之姿態、頗具感慨無量之狀、王氏自昨年十二月爲克臨時政府前餘由上海出發以來、中間約五個月、復來上海、於亞斯達旅館稍憩後、午後七時臨於月家原田少將、本多少將、日高總領事等、陸海外務三者合同招待會梁鴻志氏等、維新政府各部長、尤陪賓亦各列席、盡賓主之歡、午後十時許、歸還宿舍云、

歷史的懇談

【上海一日電】王克敏氏、於昨卅日午前九時半、在旅邸會見上海新聞記者團、發表如別項之聲明書、更對記者之質問、一一加以詳細明晰之解答、同十時訪問新亞旅館維新政府駐滬辦事處、即會見久待之梁行政院長、對臨時、維新兩政府之合流爲中心問題、繼續二時餘本格的懇談、自正午、王克敏氏假日本人俱樂部、招待日華在上海官民有力者、新政府側梁院長以下各部長次長等出席、日本側陸海軍〇〇長、日高總領事、陸海外關係官出席王氏、於席上、詳述訪問維新政府之目的並對日本朝野好意的支持兩政權、恭致謝意、更衷心希於將來加以協助支援、次由梁院長日高總領事、各述歡迎詞、對種種問題、學行誠意之懇談、於二時半散會、王氏更於午後六時、出席谷公使假六三亭主催之歡迎宴繼於同九時、赴新亞旅館、臨梁院長主催之歡誠之送別宴、與維新政府各要人、酬酢再歡、握手再約會期、於深更歸寓、一日午前九時、與同道之一行、自宿舍出發、在維新政府秘書長吳開成氏等多數歡送、同十時飛行機離陸、一氣向〇〇地出發云、

晤日軍首腦

【上海一日電】維新政府梁行政院長陳財政部長等、前曾訪問北京、會臨時政府、特由行政委員長王克敏南下前往答禮、並就南北兩政府之合併事、擬開第二次會談王氏負此重要使命、已於二十九日到滬、携同李交通部長及潘秘書等、於二十九日午前十時半、赴新亞飯店、正式訪問、維新政府辦事處受梁行政院長及陳以次各部長歡迎畢、入第七層樓之客室會見、王氏、對梁氏一行之訪問特致謝辭且表示祝意、曰維新政府、自成立後僅一個月之間、而諸各般機構均着着確立、政績可觀、日進發展之途、爲中國之更生誠堪慶賀、言畢出款二十萬、謂請以之充難民救濟資金之一部、面交梁院長、梁氏代表維新政府、致歡迎及感謝之辭、共飲三杯之酒、爲前途祝福、然後在樓頂以王、梁兩氏爲中心、原有陳外交部長以次各部營、共撮歷史的記念影片、而又懇談一時餘、王氏一行、正午辭去、繼請喜多少將、吉野、中井兩中佐引導、搭自動車、訪問〇〇畑軍司令官、到來滬之辭、對皇軍表示謝意、次與畑軍司令官及原田少將以次各幕僚共開午餐、該一行於午後三時、登旗艦出雲、訪問及川長官、致同樣之辭、王氏與及川長官握手、及之又歷訪日領事館、陸海軍、〇〇部隊、午後七時、赴新亞飯店出席維新政府之招待宴、

本報啓事

今日爲宣詔紀念日本報臨時增刊半大張此啓

祝訪日宣詔記念

滿洲中央銀行
總裁 田中鐵三郎

新京組合銀行團

資本金五千萬圓
滿洲電信電話株式會社
新京大同大街

滿洲電業株式會社
新京支店

第一次滿洲國美術展覽會
入選之優秀作品浴皇帝陛下御覽光榮

民生部主催第一次滿洲國美術展覽會之入選作品中浴天覽之光榮者如左、

△第一部（東洋畫、十三點）

新京特別市　王家鼎（山居秋聲）、劉乃剛（蘭花中堂）、大室白耀（承德所見）、近藤清治（廟）、山代象二郎（春致）、馬場黎子（婦女二態）、名越富子（鵜）、森川壽美子（靜想）、
吉林市　于鴛壽（邊閑春色）
四平街　張紫楓（雙松孔雀）
奉天市　于建容（長白佳氣圖）、周德興（白海青）
間島　日高健三（春光）

△第二部（西洋畫、十四點）

新　京　池邊貞喜（風景）、山本芳智（早春市街）、李平和（春耕至）、劉榮楓（戰下之愛撫）、福士友造（魚）
奉　天　吳繼貞（福陵）
吉　林　溫鳳桐（金鰲玉蝀橋）
哈爾濱　大部六藏（哈爾濱風景）、久保邦一（哈爾濱之寺院）石幹（靜物）
鞍　山　津田治七（早春）
大　連　橋本勞（泰興教會）、福田儀之助（古城）、二瓶等觀（秋）

△第三部（彫刻、美術工藝品、六點）

新　京　陳古陶（掃屏一架）
奉　天　山田甲子雄（立體的構成之吃煙具）
大　連　南滿洲硝子株式會社齋藤錕（董風晨光）、手光六郎（刺繡）
吉　林　吉林工藝講習所福島靜枝

△第四部（法書、十一點）

新京特別市　劉楚人（楷書）、陳學超（楹聯篆書）、北村九皐（書譜）、瀧口龍水（行書）、
奉　天　王光烈（篆書）
安　東　三田素堂（草書）
錦　州　滯怨（古籀）、依艮藩（隸書）、石鎮藩（草書）
大　連　山本瑞泉（書譜）、水島瑞香（草書）

意使節團在哈參觀畢
由哈赴奉 道過新京途中
張總理率滿日團體至站歡迎

意大利親善使節團、於一日在哈爾濱參觀完畢、依照規定日程、搭乘午前九時半由哈出發之列車、而就訪問奉天之途次、午後一時半、經過新京車站、是時雖雨神下降、而張國務總理以下、滿日各團體代表、均冒雨趕到車站歡迎、頗顯示滿、意、日三國間、共存共榮、不可分的關係、當懸掛滿意兩國旗之國賓列車、遙遙進站之際、而該使節團一行均立於車門、以舉行禮、表示謝意、待降車後、向出迎者一行握手之禮、並向張總理談話、大致如左

敝使節團一行在哈、深受各方面之熱烈歡迎、頗爲欽快、今日路過首都、又能與總理晤面、甚殊榮幸、不可言喻云云

語畢、鐘指一時四十分、車站鈴聲作響、該使節團相繼登車、高呼滿洲帝國萬歲、車體遂徐徐出站矣、

實現滿日意防共之堅陣

萬圓丟失事件
俠氣之中央旅館主 決定償還被害客人

既報關於在新京中央郵政局一萬元被掏事件、以中央通警察署爲中心、現在百方搜查犯人中、但該事件、原係市內中央旅館滯在之客人材木商人田中團藏氏（四〇歲）委託該旅館帳房之笠置末男（二六歲）由興業銀行取出、遂在途中將錢款被掏丟失、中央旅館方面意爲彼時苟不因私事道經郵便局等處或無此事發生、是以對於客人頗覺責任之感、因之經營者松原氏、除一方期待警察當局代爲搜查外、一方對於被害者田中氏、亦不得不將此巨款償還、故已決定於兩三日中將此支拂云、

統計講習所開所
養成國家之調查人材
自五月三日約一月間講習

爲養成與國家總動員之資源調查及其他重要統計所需之人材起見、政府曾於康德五年一月一日、國務院訓令第二號、公佈施行統計講習所規程、該講習所、經積極之籌備、現已就緒、將自五月三日起、至同月末日止、亘一月間、假金融合作社講堂、開始第一屆之講習、查講習所內之職員、均爲總務廳及各部之權威者、講習科目、除統計科目外、並添置重點於資源調查之具體手續、此外於每星期六、聘請總務長官、舉行特別講座、講習生、爲中央各官署、並各省之統計及資源調查事務之擔當者、約達百名、將來由該講習所修業之學生、成爲地方之統計及資源調查之主動職員、各方頗行期待云、

溥傑氏之愛孃慧生姬 乳母抱赴神社行百日祝

皇弟溥傑氏之愛孃慧生姬以本月一日早誕生已百日特於一日午前九時四十分頃由乳母抱護參拜新京神社、神職二人之奉仕、在神前捧呈玉串舉行百日祝、（圖爲乳母抱慧生姬）

放送聽取逾十萬 電電行紀念事業

電電會社在獲得十萬聽取者目標下、努力於受信機之普及、將愈於數日中、突破十萬目標、實可預卜、同社於此愼重決定聽取者十萬突破之記念事業、爲向隅國民慰安計、寄贈受信機、編成豪華特選之號組華北名伶之精舞台轉播及選其他頗多之精神的、實質的安慰方法、以五月十日爲期、盛大實施、概要如左

△感謝並免費行事

一、受信機寄贈、社會事業統轄團體之推荐對全滿之育兒院養老院、救濟院寄贈數十台、

二、贈呈感謝狀並紀念品、對放送事業之社外功勞者贈與紀念品、受信機普及上功勞者、贈呈感謝狀及紀念品

三、編成豪華特選番組、第一放送由五月十日至十二日、第二放送由五月十日至五月十六日、豪華番組、尤以第二放送、豫定華轉播北支名伶之歌舞

四、滿人聽取者招待實演會、爲滿人聽取者受信機知識向上並慰安計、於四大都市舉行之

五、配布紀念出版物、對全滿聽取者編JQAK日曜受信機特輯號發行十二萬部免費配布

△宣傳行事

一、1受信機宣傳劇2滿洲受信機唱歌3懸賞募集關於受信機聽取利益之實話

二、懸賞募集放送宣傳用商業像片

△其他之行事

一、放送自動車及免費自動車製作、放送自動車轉播用送受信機、發電機、活動電影攝影機、映寫機、乘務員寢台等、免費自動車內受信機修理用具、必要受信機販賣機器、映寫機、乘務員裝備寢台之製作、完成之日、將自由活動於滿各地

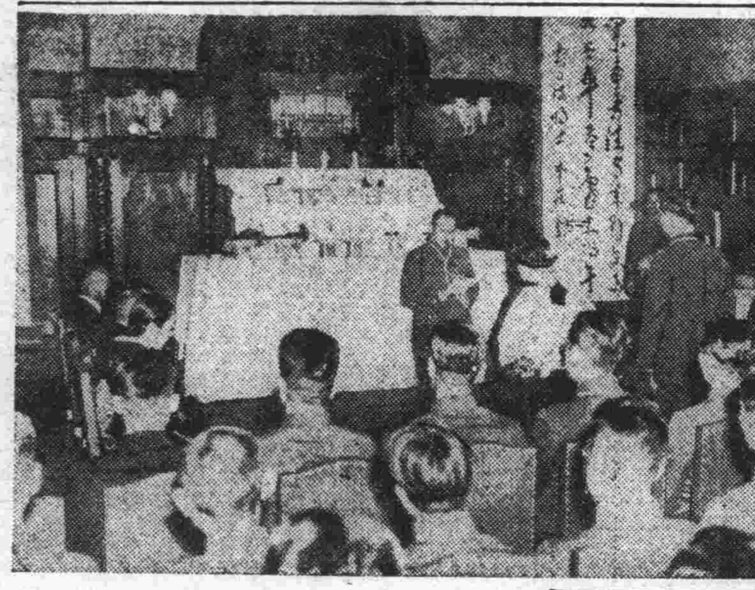

美術展覽會 今日起舉開

滿洲國美術展覽會爲紀念訪日宣詔之大典、自今二日起至十一日舉行第一次滿洲國美術展覽會、第一會場假紀念公會堂、展覽品爲油畫、彫刻、及美術工藝等第二會場假於大經路市立小學校講堂、展覽東洋畫及書法等、時間定爲每日午前九時至午後六時云、

日人中西氏在協會舉行協和式結婚

協和會爲圖從來國民生活之合理化、提唱新生活運動、會員之結婚式等、於極簡素嚴肅之獎勵辦法之、今回協和會中央本部人事科員中西達夫氏（三二）與遠藤靜子孃（二五）由柏原首都本部總務科長之媒酌於一日午前十時在協和會館神式前舉行結婚式、新郎之中西氏爲先日制定、颯爽之協和禮裝、於式後當日招待參列者五十餘名各自一圓持寄、圍繞新郎新婦而張祝宴、其質實剛健新樣式之結婚式、頗予各方面於非常時精神與興味（上圖爲中西氏協和式之結婚）

對應滿日司法聯絡之互助（下）
政府公布 司法事務共助法

第九條　對於因囑託受刑之執行者之假釋放、或停止刑之執行之處分、依帝國之法令行之、

第十條　因囑託爲罰金、科料或沒收之執行時、係於執行之金品應引渡於囑託官署、但沒收物中之無價値或有生危險之虞者、得廢棄之、不便引渡者得公賣而引渡其代價、

第十一條　關於民事之受託事項之實施所需之費用、不爲當事人之負擔者、由國庫負擔之

關於刑事之受託事項之實施、所需之費用、由國庫負擔但他法令、定有負担人者、由其人負擔之、

第十二條　法院或檢察廳、對於日本國司法機關、爲囑託第一條所揭之事項、

第十三條　法院或檢察廳、對於日本國之區裁判所或區裁判所檢事局、或與之相當之司法機關得直接囑託第一條所揭之事項、但刑事判決執行之囑託、應添附判決謄本、經由司法部大臣爲之

第十四條　日本國司法機關因囑託所爲之行爲、關於帝國法令之適用有與依帝國之法令所爲者同一效力

第十五條　依日本國之有執力之債務名義、爲强制執行時、須經法院之認可、

第十六條　前條認可之聲明須向管轄債務人之普通裁判籍、或爲執行標的之財產所在地之區法院爲之、

第十七條　對於前條聲明之裁判、依非訟事件法爲之

强制執行法第五條之規定於前項之裁判準用之、

第十八條　執行認可之裁判得準於强制執行法第二條第五款之執行名義執行之

第十九條　對於執行認可之裁判、得爲即時抗告、

第二十條　前五條規定、依日本國司法機關所爲命停止强制執行之裁判、而爲强制執行之停止時準用之

於前項情形法院就認可之聲明、於爲裁判前得以裁定命使供擔保、或不使供擔保而停止强制執行、或使供擔保而爲强制執行、

附則　本法自康德五年五月一日施行之、

福昭創業紀
儒丐著　廖經世畫　【269】

第廿六回 伐朝鮮李王輸欵 頌公德三田立碑

他們把崔鳴吉恨瘋了。好象說他是賣國奴。甘心要把國王導於屈辱地位。不知是何居心。所以當崔鳴吉和他的同派。把書稿草就。呈給李王閱讀時。主戰派的金尙憲。早已伸手奪過。憤恨不平的把書稿裂碎。頓首長號。向李王哭訴說。君臣上下。同守一城。若蒙天鑒。或有一日可圖。如此則更無可爲。請速就死。又叱鳴吉曰。公等忍爲此事乎。鳴吉曰。不得不如此。公裂之。吾當拾之。於是把寸裂的書稿。依然拾起補綴。有申翊聖者。撫劍而言曰。孰主和議。吾以此劍斬之。參判鄭蘊亦劾鳴吉曰。殿下今日稱臣。君臣之分已定。則唯命是從彼若命出降。殿下出降乎。命北去。殿下北去乎。命之易服行酒。殿下易服行酒乎。不從則彼必以君臣之義責我。而驚其罪。事若至此。殿下將何以處之。鳴吉以爲一稱臣。則城圍可解。君父可全。如此是猶婦寺之忠。與其屈膝而生。何如守正以死社稷。我國之於中朝（明廷）。父子之恩可忘乎。君臣之義可背乎。天無二日。民無二主而鳴吉欲二其日。是可忍也。孰不可忍。還種慷慨激昂的文字。在李倧面前。不知陳說了有多少。差不多都聽得厭煩了。結局總不外是書生之論。重復背了一次歷史舊文。却始終一點實效沒有。八道完了。將兵潰了。指望什麼。指望幾頂紗帽。那無怪就得君臣一齊死社稷了。死在社稷是大臣的事。勸國君死社稷。乃是胡塗的見解。大臣們食君之祿。巍巍乎而居民上。平日沒有經濟。只知飲酒賦詩。玩弄姬妾。享受優厚的生活。不用說是富國强兵。普通的福利。都不能興辦。一旦國有大難。不圖轉危爲安。却感慨激昂。勸君父死社稷。難道還就算不負讀書一場麼。平日竟作什麼來着。死國死難。匹夫匹婦優爲之。在大臣更沒有問題。所貴乎爲大臣者。不貴一朝之死。而貴有無百年之長計。高官厚祿。一無建設。在位多年。一朝憤死。何所貴乎閑話打住。却說李倧聽了鄭蘊這一套。連連搖頭。心說又來了。再要這樣。孤的江山。就要斷送了。仍命崔鳴吉把撕碎的書稿。依然縫就。差派大臣。奉至太宗御營。大約崔鳴吉。也許得了什麼確實消息。知道太宗此番出師。是要和朝鮮另定新約。並無當初金軍入汴之意。非把國君請走不可因爲那是以往的史實。太宗不必再演。自要有滿足的經濟條件。和議不難成功。所以才一力主和。主戰派却老怕國王被擄。宗社滅亡。那已是無用的事。眞是杞憂了。他們那第二次的請和書。雖比較卑遜也未見有何具體辦法。不過承認了太宗的尊號。顯示了願意事大之意。究竟還是空話。也許他們姑且以此試一試。果然太宗見書。仍如前次怒斥曰。今日之事。惟有二途。任爾擇之。欲生須速開城出降欲戰則請決一勝負。侫口美言。朕厭聞之。遂叱退來使。李倧君臣益形恐慌。因爲請復兄弟之好不聽請循君臣之禮又不聽。還怎好呢。若說決一死戰吧而八道之兵。已然全敗。那里來得强兵猛將。正在無計可施。太宗又命他們赶快把主戰派的首謀縛送前來

祝訪日宣詔記念

新京特別市大同大街康德會館
滿洲生命保險株式會社
理事長　高橋康順

南滿洲鐵道株式會社
新京支社長　平島敏夫
新京支社次長　古山勝夫

警察總監　于鏡濤
警察副總監　關口保

大同學院長　井上忠也

中央觀象台長　谷本誠

日滿商事株式會社
新京大同大街二〇二號

滿洲映畫協會

滿洲林業股份有限公司
新京特別市豐樂路一〇二號

滿洲東亞煙草株式會社
新京出張所
電話（三）二一三一番

寶山百貨店

株式會社三中井
新京大同大街三〇五

慶祝皇軍戰捷·作興國民精神□□□□ 本報主辦 馬拉蓀大會

春光明媚正健兒運動時

六十一名健兒參加

呈稀有之盛觀

前日在吉市熱烈舉行

本報為慶祝皇軍戰捷、並作興國民精神、由吉林支社主辦全市第一次馬拉蓀大會、事經多日之準備並蒙民生廳、體育聯盟、協和會、民衆教育館等關係機關之熱心援助、並獲多數之參加者、終於在定期之四月三十日午後一時、吉林神社、小白山之十八公里間、燦然展開搏戰之豪華賽、各選手意氣激昂、咸期必勝、而大會職員靈力工作、同感光榮、開運動界熱烈之先河、呈吉垣稀有之盛況、茲將馬拉蓀大會之詳情、披錄之於左、

一、大會開幕全體向神社參拜
二、選手集合聆受訓示
三、市民路側爭觀
四、選手全體在環江大路向前踴躍急馳
五、選手第一之到達終點
六、劉民生廳長向優勝者頒發獎品

大會啓幕

午後一時十分、劉會長以下全員集合、一同向國旗致敬禮、湯淺副會長致開會辭、劉民生廳長訓辭、略謂『今日天氣晴朗、風不揚塵、正係易於英雄用武之時、敞人得睹諸健兒之壯容、榮幸之餘尤望努力奮鬬云云』會長辭畢、即由茂木審判長說明比賽沿途應注意之事項然後全體詣神社參拜以祈皇國武運之昌隆並本身之健康

號砲聲下

選手奮勇登程疾馳

一時三十五分、一應準備完了、選手全行集合於出發點、呼名發給號碼、報名參加者七拾名實到與賽者六十一、一時四十五分、陣勢排成但見得梁公度（發會員）號砲一聲、各選手即登程疾走、而參觀之市民、助威之中小學生、沿途何止萬人、已早翹首以待於路側矣、旗幟招展歡聲如雷、只見汽車尾追、前競後繼、轉折數躍、再接再厲、奮鬬不息、

沿途形勢

當出發伊始、唐、劉、徐三宿將即併肩前驅、其他諸子則尾隨於後、迨至三千米時、三五一起、逐漸分開、五千米後、前後已相距七百米許、歷經臨江門、天恩街船營街、陸軍病院、自來水園牆、至德源石橋南頭時、優勢則屬唐、劉、徐（三人均相差米許）三君、共他一分鐘後、方陸續到來、

抵白山下折返

白山下之折返點、以本報之社旗為中心、圍繞跑一週即按原路返回、最先到達折返點者、仍為唐國仕片途成績三十二分十七秒、劉徐亦接踵而至、彼三人至山前一百五十米時、第四方到折返點大隊亦隨後蜂擁而至、

唐國仕冠軍

成績六十二分三十一秒

徐秉昌次之、劉佐卿因扶病居第三

小弟弟盧炳衡亦奮勇來參加

第一着 唐國仕（市公署）成績六十二分三十一秒、第二着 徐秉昌（三高）成績六十二分五十三秒、第三着 劉佐卿（吉鐵）成績六十二分五十四秒強、第四着 劉茂桐（高師）成績六十四分三十九秒、第五着 鄧文學（三高）成績六十五分十二秒、第六着 郭佩（敦化學生來吉參加）成績六十五分五十五秒、第七着 佟致忱（高師）成績六十六分五十七秒、第八着 李秉乾（高師）成績六十七分、第九着 徐振翮（三高）成績六十七分三十秒、第十着 馬振洛（文光）成績六十八分〇七秒、第十一着 劉克劍（三高）成績六十八分〇七秒、第十二着 張國鳳（師道訓練所）六十九分三十五秒第十三着 鄭有永（一高）成績六十九分五十八秒第十四着 冬守德（師道）成績七十分十七秒、第十五着 程鴻路（高師）成績七十一分四十二秒、最末到終點者之成績八十三分十七秒、與第一相差二十一分鐘、實力相差懸殊頗巨、至在去年中活躍之高師錢士俊等、本年成績頗為不振、至參加之選手年歲最高者三十五歲（唐國仕）、最小者十五歲（盧炳衡）、平均選手年齡二十一歲強、故成績相差若是之鉅、

回途各個〞加油〞

紅日當空、春風撲面、白山風光、青翠欲滴、而健兒以為爭勝目標、尤足為名山增色不少迨至回途 前程有望謙爭持愈烈、忽前忽後、宛如走馬燈、兩傍助威之學生、銜尾相接、搖旗吶喊『加油』較來時尤為熱烈、頗與選手投一興奮劑、各個努力急馳、至省公署前、大勢已定大半、唐國仕 遙領於前、徐秉昌繼之在後代病掙扎之老將劉佐卿（據聞劉佐卿因感冒已病多日、比賽前僅吃雞子五枚）決不因病而氣餒、再接再厲、拚命前奔、而其他諸子則落後遠矣、短兵搏戰之結果、卒以左列之優秀成績、相繼達到終點

〞〞〞〞市民爭觀競走〞〞〞〞

吉林市民因本報舉行此偉大慶祝戰捷馬拉蓀大會、均異常衝動、屆時相繼往選手競走經過之沿途、爭觀競賽壯舉、迨選手到達目前、大呼加油以助聲勢、所以沿途情況極為熱烈云、

萬歲聲中大會閉幕

劉廳長頒獎品

選手到齊終點後、檢查結果原起跑六十一人 落伍者僅只五人、成果差堪告慰、稍息、全體集合會長座前、舉行閉幕式並發獎典禮、首由荒木裁判長發表成績、次則由本報湯畑總務致閉會辭對選手勉以將來之努力、然後由劉民生廳長、對優勝之選手頒給獎品、第一名以至二十名、按等授與優厚之賞品、此外凡參加者由本報均給紀念手巾一條、發獎畢、湯畑總務領導三呼馬拉蓀大會萬歲而閉會、時掌聲四起、歡聲如雷、市署同人竟將勝利之唐君包圍 感激之色溢於言表、實為吉垣體育界空前之勝事、於四時三十分遂圓滿閉幕云、

祝訪日宣詔記念

新京特別市公署
市長 于靜遠
副市長 關屋悌藏

三井物產株式會社 新京支店

新京醫師會

滿洲電信電話株式會社 新京管理局

在新京大日本帝國總領事館 總領事 柴崎

社團法人 滿洲特產中央會 理事長 岸信介

東洋拓殖株式會社 新京支店

三菱商事株式會社 新京支店

株式會社 福昌公司新京支店 新京八島通四二

株式會社 滿洲行政學會

大島洋行 新京

中谷時計店 新京日本橋通一七 中谷忠三郎 電話(三)三八五四 六七五九番

中原洋行 新京日本橋通七四

丸重洋行 新京富士町四丁目四番地 電話(三)二六七一 六一四六番

三宅牧場 新京飛行場南 三宅濱治 電話(二)二〇八八番

松茂洋行 新京東二條通三 電話(三)二〇四二番

新京石炭商組合 日滿商事株式會社指定販賣店
運搬部電話(三)二九七四
松茂洋行(三)二〇四二·二五六二·二五三七
泰利號(三)三一六九·三〇六九·二七六〇
加藤洋行(三)二〇三二·五三八八
大昌煤局(三)三一四九
裕新公司(三)四二二四
仁和洋行(三)二〇四九·二五八二
泰山行(三)二一五六
新泰洋行(三)二二九七
康昇號(二)一七七六

新京材木商組合
高砂製材所 公信公司
岩間商會 面高製材所
沼田商會 大山木廠
藤井材木店 吉川商會新京支店
德喜林業公司 西田材木店
高橋材木店 岡本材木店
秋田商會新京支店 華村木廠
大二商會新京出張所 大嶋洋行
重國材木店 中宮商店
新京製材所 無限製材會社新京出張所
國際運輸株式會社新京支店 元盛號
佐藤木廠 住吉製材所 小松製材所

新京自動車株式會社 新京蓬萊町一丁目十番地

滿洲國官吏消費組合

松竹梅川蘇南菜館預告
在奉久負盛名的首都紳商待望的南菜館要開幕了
啓者新京為首都之地人文會萃之所敝號有鑒及此特在新京六馬路口開設支店今已籌備完竣擇吉開幕特此先行露佈
新京六馬路口 松竹梅啓 電話(二)一六七三番

失照聲明
新京東三道街東來胡同門片八號胡士有坐落有土平房四間及民地四分五厘因故失落除呈報市政公署請領新照外 舊照無論落於何人手中概作無效
胡士有啓
新京長通路警察署東四道街派出所管界

失照聲明
慶餘堂原領甯安六區杏樹底下吉墾字一三三四三號地一百垧零七南至山北至河東至福順西至九如堂大照丟失自登報日起三個月內如無異議失照作廢另發新照特此聲明
甯安縣長袁怡篪

本劑有內服片劑及注射劑兩種
各大藥房均有經售

Enarmon

必須應用

英男兒萌

エナルモン

初老及老年衰弱　神經衰弱之治療

英男兒萌即由青年男尿提鍊而得之男性荷爾萌、曾經雞冠及精囊兩種生物試驗而嚴定有效單位、對於「由男性荷爾萌分泌障碍而起之老年衰頽・初老疲乏與夫青年壯年期之生殖器性神經衰弱等、最有澈底治療之功、他如輔助戒煙及病後恢復期之應用、亦夙爲一般臨床界所推奬。

主治範圍

初老及**高齡期之疲乏倦怠感、眼精疲勞、睡眠障碍、記憶力減退、頭痛、眩暈、腰痛、精力不振**……

青年及**壯年期之生殖器性神經衰弱、遺精**……

病後恢復期之心身衰弱、阿片戒除期之苦痛等。

男性荷爾萌與男性健康之關係

「精力疲乏之人、每汲々於强壯劑之企求、而日惟精力補給之是務、一般壯健之人、僅由普通食餌之供給、而已足養精蓄鋭、與世鬬爭、此無他、壯健人之體內、能自製强壯劑而已、自製强壯劑云者、即自生殖腺(睾丸或卵巢)分泌荷爾萌之謂也。夫人體自幼以至成長、自成長以至老衰、胥與生殖腺所分泌之荷爾萌有關、今試以男性言之男性迄睾丸之既熟、乃有男性荷爾萌之分泌、有男性荷爾萌之分泌、乃有男性性徵之形成與男性肉體之蓬勃發育、如彼二十左右之健康青年、其英氣之不可當者、以彼時睾丸分泌男性荷爾萌正盛故也。反之、初老期以後、睾丸之機能既衰、男性荷爾萌之分泌亦惡、男性荷爾萌之分泌既惡、則所有老衰現象、如性慾之減退、五官機能之遲鈍、皮膚之弛緩、顏色之萎黃、肌肉之消瘦、精神之頽唐等々、乃亦相繼而起、是以男性一生精力及肉體之盛衰、正與體內男性荷爾萌之消長互爲終始、故曰、男性荷爾萌者、男性體內自製之强壯劑也。」

(詳細仿單函索即寄)

株式會社 武田長兵衛商店
總行 日本大阪市東區道修町
支店 奉天市春日町十三番地

地方通訊

市本部聯合協議會 分會議案整理竣事
對發展大都市計劃極詳盡

【奉天】協和會奉天市本部、於六七八三日間、在市公署禮堂、開催本年度聯合協議會、關於分會之提案、刻已整理完竣、共計七十四件如下、

△第一、會自體關係議案
一、協和會館建設之件、二、謀於祝祭日萬歲統一之件、三、協和會報內容大衆化向一般會員頒布之件、四、加茂町公會堂改協和會館之研究案、五、組合之下意上達、與協和會機構之關聯說明之件、六、協和會制帽之改式及帽章制定之件、

△第二、行政關係議案
七、町名番地之徹底化、八、關於馬車人力車公會兩布獨占販賣價格之件、九、關於市街工廠公安妨害之件、十、關於當局土地買收之要望、十一、奉天市暫行小作契約緩和方申請之件、十二、關於土地買收住民住居之件、十三、郵政職員態度改善之件、十四、郵便切及手收入印紙糊附改善之件、十五、齒科醫師法制定速進之件、

△第三稅制關係議案
十六、街路電燈料消費撤廢之件、

△第四、金融關係議案
十七、中小商工業者之振興要望政府積極的助成之件、十八、奉天都市金融合作社利息抵下之件、十九、金融合作社利息抵下之件、

△第五、產業關係議案
二十、關於營口港利用增進之件、廿一關於特產品並工業生產品輸出增進策之件、廿二、非常時下謀輸送圓滑之件、廿三、關於保稅倉庫擴張並通關迅速化之件、廿四、甜菜栽培損失狀況之件、廿五、關於畜種改良之件、廿六、蔬菜栽培水力開發之件

△第六、交通關係議案
廿七、西塔小西邊門間街車道設置之件、廿八、關於舊沙子溝屠獸場院墻撤去之件、廿九、關於自大和區加茂町至北陵幹線道路開通速成之件、三十、關於道路改修之件、卅一、希望自藤浪町八條至七條貫通道路築成之件、卅二、高道口橋洞改修之件、卅三、關於交通機關整備促進之件、卅四、自大和區北九條通經日本領事館至小西邊門派司貫通之件、卅五、公和橋巾擴張之件、卅六、關於公和橋改修之件、卅七、關於交通事故防止之件、卅八、關於奉天城、小東門、小西門大東門撤去之件、卅九、關於建築物取締之件

△第七教育關係議案
四十、男子中等學校增設要望之件、四一、關於教員待遇向上之件、四二、關於齒科醫學校設立之件、四三關於學生升學之件、四四、關於國民學校增設之件、

△第八、社會關係議案、
四五、關於市營住宅建設之件、四六、關於大和區街燈要望市及電業會社之件、四七福陵昭陵拜觀劵發行方法改訂請願之件、四八、于洪區電燈架設之件、四九、關於產婆看護婦養成並資格之件、五十、民衆體育場設置之件、五一、關於民衆娛樂機關整備設置之件、五二、關於市民座談講演之件、

△第九、衞生關係議案
五三、奉天壹緯路下水道建設之件、五四、關於街路衞生完壁之件、五五、關於道路清掃之件、五六、奉天市街道路、尤其橫町淸掃主補修工作徹底遂行之件、五七下水道設置之件、五八、下水道急設之件、五九、關於下水道修築之件、六十、下水道之件、六一、關於小南關萋公廁四圍水溝之件、六二、下水道流通之件、六三、下水道建設之件、六四、除去道路妨碍物舖裝之件、六五、關於下水道之件、六六交通衞生之件、六七、共同便所之件、六八磯井及共同便所之件、六九、陰道、修築公厠、建設之件、七十、墓地移轉之件、七一、馬車糞兜之件、七二、戒煙所設施改善之件、七三、關於沙眼絕滅之件、

△第十、治安關係議案、
七四、警察官派出所配置日本人警士之件、

訪日宣詔紀念日 各地熱烈慶賀

【西豐】縣長曹肇元氏副縣長田邊登氏關於康德五年訪日宣詔紀念日行事飭令所屬各機關舉行慶祝以闡明訪日宣詔之意義、紀念日行事列下

第一方針

一、爲闡明皇帝陛下御訪日、並回鑾訓民詔書頒發之意義、以發揚日滿一德一心之眞精神須務我國自建立以來諸般躍進之光輝狀況、皆蒙友邦日本之仗義援助所賜、故今後對於政治經濟、及其他各部門、更須作深一層之深討使日滿不可分離之關係、愈趨鞏固、而得澈底普及、鞏固日滿共同防衛之眞諦、

二、本紀念日行事實施、置側重左記各點、

1全國民衆均應充滿精新活潑之精神、於歡欣鼓舞之中、以慶祝此紀念日而促進實施、第二期建設工作之決意、

2本紀念日行事、須避免向來偏重形式化之弊害、應置重點於青年少年、以指導國民自動參加、

三、國旗揭揚
由各警察署傳告管內商民各戶一律懸掛日滿國旗、

四、市內裝設
搭設慶祝牌樓二座、(縣署門前一協會門前一)均置彩燈購備紙製日滿國旗各二百五十分、配於市內洋車馬車等揭揷、

五、紀念標語
印製標語十種、每種百張發城廂、各村鎭、各處張貼、

六、紀念徽章
各機關職員、全體學生、及一般市民、均佩帶布製『宣詔紀念一德一心』字樣之紀念徽章一週間(四月廿八日至五月四日、)

七、各街村公所警察學校等參加縣署行事、於當日舉行簡素嚴肅之紀念式典、

八、利用無線電之宣傳、應如左開辦理、

1連絡電燈公司、由五月二日午前八時廿五分起放電四十分間、以便市民之聽取演、

2連知商民各戶之備有無線電收音器者、由五月二日午前八時半開放、專聽新京放送、並由期前將收音器設於適當地點、以便市民之得以公衆聽取、

九、各機關職員、各校學生等之燈籠、及燭火、均由自備各機關法團遊行時、須製大彩燈一個面上繪製富有宣傳趣味性漫畫並書明『宣詔紀念一德一心』字樣而他面寫明機關名稱云

【海城】滿洲帝國協和會海城縣本部、爲以五月二日、乃皇帝陛下、訪日宣詔紀念之期、前曾擬定舉行慶祝大會刻已分傳各分會、及各學校屆期參加、以昭隆重、玆將其慶祝行事、詳列於下、

一、揭揚國旗、
二、無線電宣傳、
三、紀念式典、
地點小南門裏體育場順序
(一)開會、(二)奏樂、(三)開會宣言、(四)揭揚日滿國旗、(合唱日滿國歌)、(五)向日滿國旗敬禮、(六)向皇居遙拜、(七)捧讀回鑾訓民詔書、(八)縣本部部長致詞、(九)祝詞、(十)合唱日滿交驩歌、(十一)大日本帝國萬歲三唱、(十二)大滿洲帝國萬歲三唱、(十三)國旗降下(敬禮)(十四)閉會宣言、
四、講演、
五、持旗遊行、

【佳木斯】五月二日、爲我皇帝陛下、訪日宣詔紀念之良辰、近由中央當局與協和會中央本部之規定、是日全國一律舉行慶祝式典、縣署協和會互相聯絡、一律舉行除依中央之規定辦法共至中小學校、同時均作紀念運動大會全縣有一種歡騰氣象云

【安廣】五月二日爲我大滿洲帝國皇帝陛下訪日回鑾宣詔紀念日、縣當局預定於該日上午十時、召集市內各機關及市民、在縣署門前廣場舉行慶祝式典、玆將行事列後、
1式典、五月二日上午十時旗行列 2講演會縣署職員學校職員、3敬聆國務總理及總務長官放送、

表彰日滿老人

【奉天】爲紀念皇帝陛下之御訪日盛典起見奉天市當局即往擬定對於市內之八十歲以上之耆老人等、決定實施表彰已誌本報玆此次之被表彰者除滿系老人九十四人外、同時對於居住省垣之日僑高齡者五人、亦行決定於本月三日午後一時許、在市公署大禮堂內舉行表彰云、

意使節團在哈參拜極樂寺時所攝

富利美奔奉支部 闖進兩名怪盜

【奉天】三十日五時許、奉天商埠地滙豐銀行大樓二層樓人道主義、和平主義的世界祕密結社、富利美奔、奉天支部、忽闖入四人持手槍掩面之强盜、將守衞二俄人綁縛經搜翻室內、任何未搶、旋將二俄人推入電梯內而逃、富利美奔奉天支部員、前有五十名、及最近減至八名、或爲部內關係之紛爭、奉天警察廳、以當此時局、頗重視此奇怪强盜事件、刻嚴查犯人及背後關係云、

愛路巡回映畫班 社國線普及演映
巡回一萬公里需時一年

【奉天】鐵道總局愛路課爲藉電影普及愛護村民之愛路思想、以資鼓舞非常時精神起見、玆決定新組巡回映畫班、派往全滿各愛護村一行於五月一日、携事變新聞片及各種宣傳影片、自奉出發、預定以一年時光、作社國線全線一萬公里之巡回映畫之旅、並聞該課更與此相併行計劃撮模範愛護村民之活躍狀況片約廿本向全滿公映目下正準備中

孫大臣蒞台 當日即返京

【九台】民生部大臣孫其昌氏、於二十八日、爲參加協和會縣本部聯合協議會來台、當經姜縣長率領全體屬員、暨各機關首腦學生、一同赴車站迎接、午後四時會議終了、復參觀九台溫泉、六時許經全體官民恭送中、乘車返京云、

西安娘娘廟會 火車費特減半價

【吉林】爲滿洲春祭之西安娘娘祭、由五月十六日直至十八日三日間舉行、本年由協和會西安縣本部、吉林鐵道局主催活動寫眞、花火大會等、又爲參拜者便利計、於平梅線、四平街、沙河間、奉吉線、磐石、山城鎭間、梅輯線、梅河口、三源浦間、特減免乘路費五成、更對買乘車票者、增以彩票、昨年參拜者、約二十餘萬人今年豫想能達三十萬人云

意使節團今日抵撫

【撫順】關日意滿三國親善重大使命之意大利親善使節團、業於日前來滿、全國熱烈歡迎、該團於五月二日、上午十時二十分車抵撫、藉以參觀撫順市之發展、並考查炭礦工業進所、我市當局爲歡迎計、事前準備一切、並高搭牌樓、用以屆期歡迎、而表敬意、待以國賓、從此日意滿三國之親蜜、更深一層云、

妓女與母興訟

【哈爾濱】道外薈芳里四等妓館妓女劉菊花、於上年曾具狀法院、請求與伊生母王王氏脫離關係、而其生父早年病故、伊母又與王姓者姘度、以致迫於生計、令菊花爲娼、以致發生議事、直遷至今、於前經法院開廳審理、令找尋證人後、爲資證明、再行審理、當又於廿七日開廳時、所找之證人、其女指爲母之戀人、其母指女之證人爲其嫖客、而一般傍聽者均哄堂大笑、審判官無法審理、諭令退廳、飭查其找出之證人云、

私煙館被破獲

【哈爾濱】市內之私煙館、經市公署戒煙科、及警察當局之取締、私自出賣、尚不多見、於月之廿七日、地段街卅七號、趙空明、年卅八歲、山東掖縣人、正在開煙供客之際、當被搜查隊捕獲、將煙具煙犯、一同帶往該管警察署懲辦云、

南滿觀櫻團 五十名由哈出發

【哈爾濱】哈爾濱驛、國際觀光協會主催之下、募集市內一般仕女赴旅大方面觀櫻團、報名者已達五十八名、於廿九日下午十一時三十分南下、以資赴南滿各地觀覽花枝燦爛之櫻花、並看觀其他各地之名勝云、

縣署設置電笛

【西豐】縣公署、於日昨函知各機關法團爲時間正確起見、本署特於縣公署院內、設置電笛、每日鳴笛次數、如左記規定、
一、每日鳴電笛三次
1、午前七時 2、正午十二時 3、午後六時
一、每次鳴一分鐘於時鐘鳴前一分鐘起至時鐘鳴時止云、

介紹子許大家周茂林
現寓頭道溝越香春三號
介紹人 于芷山 王子衡 崔正儒 孫其昌 張書翰 王賢諱 孫化南 韓雲階 谷次亨 王純古 范垂紳 同啓

立契約書
長盛福劉香甫 永興盛王同和 五香居劉瀛臺 三號聘請 小西律師爲長年顧問所有一切事宜專憑顧問有保險證書爲憑至於一切責任悉聽律師辦理可也特此聲明
永興盛 劉香甫 五香居 王同和 福盛長 劉瀛臺

失照聲明
敝人以先人邊振江名義於光緒卅一年以市錢貳千壹百吊買得王福昌街基地一段計地七畝三分六厘坐落新京東長春大街南胡同五號東至官道西至李姓南至王姓北至官道業經領得二千八百七十六號執照一紙並於長春縣署稅契登記在案後因家務紛爭偶爲不愼致爲焚失除聲明作廢及呈請市公署補發新照外合行登報聲明
聲明人新京邊聖久啓

名戳遺失聲明作廢
敬啓者敝人於四月十八日赴永吉縣七區小張家溝辦事偶因不愼將木刻方形文爲『張連山印』之手戳失去自遺失之後倘有滿外人士拾得概作無效特此登報聲明作廢
吉林市江沿街三七號 張連山啓

東聚興軍衣莊
廣告 協和服 專門做家
自運大宗材料、研究工料堅牢、定價特別低廉、管保適宜君意、務希各界速做、萬莫錯過良機、附設針織工廠、各稱物品便宜、
新京三四馬路中間路西 義和大藥房隔壁 電話二一二五四七番

眼科專門 知識醫院
▲先天瞽目 ▲後天瞽目 ▲用手術均能睜眼
新京大和通六六
醫學士 知識吉彥 電話三一六六四六番
診療時間 自上午八時至下午六時 星期祭日下午停診

焚照聲明
敝先人李作峰原買孟兆奎熟地一段大照三張計地六十三畝中則二十畝城則十六畝下則二十七畝坐落集賢堡 村管界實玉溝四至東至本地西至何姓山根 上至溝心譚姓南至分水嶺北至包姓號碼記意不清惜因大同元年六月間刀匪陷城民將房院被匪焚燒此照在內一併火焚 無存今呈請輝南縣公署補發新照外特此登報聲明週知
業主李有年啓

本報啓事
本報通河分社經理劉捷臣因有他就現已完全脫離本報玆委王鎭亞爲通河分社經理兼記者當地欲訂閱本報刊登廣告可問該君接洽可也
大同報社啓

本報啓事
熊岳分社鄭廉明辭職現委姜寅東爲熊岳分社長當地訂報及登廣告者請與姜寅東接洽可也
大同報社啓

本報啓事
本報天津支局記者神本信男早已辭職與本報完全脫離係後此該人行動與本報無關特此聲明
大同報社啓

頭等 清酒 鳳凰
鳳凰商會 電話四五八之番

宴賓樓飯店 特製新菜廣告
敝店今春二月開幕以來深蒙各界歡騰鼓舞惠然光顧不勝感謝之至玆值春光明媚爽氣襲人雅士淑媛不免時有遊春之舉或詩歌以助興或藉酒而言歡其樂融融何逾乎此敝店爲迎合興趣起見特備時新酒肴數種色鮮味美足可以助雅興曾嘗試者讚美不絕未嘗試者盍興乎來
新京永昌路 宴賓樓啓 電話(三)一四三三

民事訴訟書式集 三版預約
法界同人必備 司法代書人及律師不可缺
金澤潔著‧李竹宅譯
民事訴訟書式集自出版後司法部會訂購數百部分發各級法院司法公署及兼理司法縣公署採爲統一法式民事訴訟手續之唯一模範珍本故凡服務法界同人宜各手一編而律師及司法代書人尤不可不備之良書也三版出刊在即爰將預約辦法列後
一、預約期 康德五年四月一日起 同年五月十日止
一、預約價 定價三元預約二元四角預約二十部以上者二元二角外埠郵費每部一角六分郵票十足通用
一、出書日 預定五月十日
一、預約地 新京北大街福文洪書局

蛺蝶
蝶紛蜂黃世人所尙客廳粧閣無不以蝴蝶爲美飾是以本行特由遠地高山採辦新奇珍貴五彩眞蝶數百種光怪陸離美艷奪目特用新法製成標本裝入新式鏡框不但懸之壁上可增粉壁之輝且可爲美術繪畫之好模範定價低廉以供同好且爲便利起見另裝紙袋零售謂予不信請試一觀
總發賣處 新京 東亞物產洋行
發賣處 (新京)泰發合、福豐號、振興合、順德商場、實泰興、興順增、官吏消費組合三中井、(哈爾濱)、益發合、東發合、同記、同發隆、登喜和、

有聲大戲院 新京市東五馬路電話【二】一一五四

今天放映
四集 啼笑因緣
關壽峯夜入將軍府 沈鳳喜私約先農壇
明星公司出品
胡蝶 鄭小秋 夏佩珍(主演)
將軍何薄情 棄舊又貪新 祇听新人笑 那聞舊人愁
對白歌唱有聲連集巨片
下期放映 五集啼笑因緣

新民戲院 四月二日
安桂芳 陸英祺 高亞樵 蘇蘭舫 劉瑞軒 翔春燕 張春山 毓景山 蘇少舫 周又辰 李秋波 花月樓 孫玉樓 蓋玉亭 蓋世傑 楊孝昆
查關 碰碑 戰益都 龍戲鳳 十八扯 連環計 四四鐵公鷄
晚
花月樓 孫玉樓 閻子芳 張春山 蓋玉亭 周又宸 俞華庭 蘇少芳 蘇蘭舫 蓋世傑 翔春譔 劉瑞軒 楊孝崑 毓景山
演三四本三俠劍

明星影戲院
西五馬路永春路電話(二)三四七六番
五月一日 二日 三日 連映三天
永遠的微笑
秦淮河邊的風月…… 紫金山下的笙歌……
全部對白有聲歌唱:: 明星公司超羣傑作::
胡蝶 王獻齋 舒繡文 龔稼農 徐莘園 顧秋霞 主演
下換演 新片 全部對白有聲偵探 金鋼鑽

新京東三馬路電話(二)三〇〇五番
今日放映 明星影業公司出品 全部對白有聲巨片
再生花
主演 胡蝶 宣景琳
比『姊妹花』更曲折! 比『姊妹花』更精彩! 更動人! 更緊奏!
票價一角
日期 五月一日 二日 三日 演三天
下期演 春之花

今日開演 電話二‧二六八四
聯華公司出品滑稽詼諧巨片 全部歌唱有聲偉大笑劇
無愁君子
兩片大合佳演
本片並不使你笑!可是你不能不笑!
韓蘭根 劉繼群 梅琳 主演
加演 小偵探
樓下一角五
下期公演 生龍活虎 王徵信 顧夢居 主演

功成銀行業務廣告
啓者慨然今日之我國產業開發工商振興民生向上都市繁榮處處表現新興國家之氣象敝行適應時代之需要極力擴充業務發揮機能尤希各界甚互惠精神取緊密連絡必期實業發展金融圓活是以設置種種資源方法建築寬大倉庫收受存款辦理滙兌無不力求顧客安全便利謹錄業務要項如左敬望採用賜顧是幸
存款: 定期存款 活期存款 零星存款 通知存款 存款票據
放款: 定期放款 活期放款 倉庫押款 貨價押滙 票據貼現
滙兌: 山東山西 河北上海 以及國內 各大都市 均可通滙
總行—吉林 電話二一八九 財神廟胡同
分行—新京 電話二一二六八三 南大街
分行—哈爾濱 電話二五一三 道外

民新攝影社
春!妳的衣褶是幽妙的山谷……妳的胸花是燦爛的園地……隨妳來的那艷陽天氣是幅美麗可愛的佈景!
仕女們!韶華不再!照像吧!
莫錯過這桃李爭艷的好時光
地址 新京 大馬路大華表店樓上 電話(三)二九九四番

大阪商船行輪

●開往門司神戶大阪 開十一時
扶桑丸 四月 日
黑龍丸 四月 日
吉林丸 四月 日
鴨綠丸 四月 日
烏拉爾丸 四月 日
熱河丸 四月 日
黑龍丸 五月 日
扶桑丸 五月二日
吉林丸 五月五日
烏蘇里丸 五月六日
●開往三角鹿兒島沖繩 開上
●貴州丸 四月三日
●往紐育 每月二回
●往臺灣 每月三回
●往天津 每月七回
●往橫濱 每月五回
●船票發售 滿鐵國鐵主要各站各埠日本國際觀光局
▲車船連絡往復票火車減二成輪船減一成送用日期限兩個月▲在大連購買神戶門司開往復票時回路運費減二成通用期間三個月
●專屬貨物代辦處國際運輸
大阪商船株式會社
大連支店（電話②-二三五一）
新京事務所（電話③-三二六）
奉天事務所（電話③-四八九）
哈爾濱事務所（電話③-七〇一）

阿波共同行輪

●開往仁川下午
第三壽丸 四月 日
●開往芝罘
廿八共同丸 四月 日
●開往天津
早隆丸 四月 日
本會社代種辦山東鐵路及朝日路辦理各運輸一切事務
大連市山縣通
阿波共同汽船會社
電話2・五〇〇一

日本郵船行輪

●開往紐約
能登丸 五月十日
●開往世界一周
有馬丸 五月一日

朝鮮郵船行輪

●開往仁山釜山
元明丸 四月 日
前記輪出口時日因天候關係或有更變
朝鮮鐵路各站以及本行輪船經過各口可裝與滿鐵連絡之貨物有上記△記號者純係貨船不售客票並可發行前年連絡提單在實海圖及航海路請近海郵船株式會社大連代理底朝鮮郵船株式會社大連代理店△大連市山縣通一八一日本郵船會社大連出張所
電話2・三三九2・六六四

近海郵船行輪

●開往橫濱
新瀉丸 四月 日
●開往天津
新濱丸 四月 日
●開往長崎鹿兒島
錦江丸 四月 日
●開往基隆高雄
元明丸 五月 日
專屬貨物代辦處船票代賣處
丸二商會 電話2・六七七
各地之日本國際觀光局

大連汽船行輪

●開往青島上海下午二時
青島丸 五月三日
●開往天津
奉天丸 五月七日
北京丸 四月 日
●開往基隆高雄（載客）
山東丸 四月 日
山四丸 五月十日
●開往敦賀新瀉伏木（載客）
河南丸 五月八日
河南丸 二月 日
大連市山縣通
大連汽船株式會社
電話2・七一一三
日本國際觀光局中國旅行社

同大鞋帽店

已於四月四日正式開幕

歡迎酬謝主顧各貨特別大減價

男女時鞋最全
化粧用品價廉
四季冠帽備齊

新京商埠三馬路口北路東

最可怕就是
梅毒？！—最危險不過的是
淋病‖—最難過最痛苦的呀
才是‖—砂眼呵

定期之內准好
新京東三馬路北十三（德盛棧樓下）
日新醫院　醫師 經恩溥

贈　遺精 白濁 調經　早洩 白帶 種子　自療全書

本書共十餘萬言分裝兩厚冊內容有男子遺精早洩自療法有求孕種子的良方秘術有白濁白帶根治及不能斷根的理由理論眞確名貴實驗原方由中央衛生署檢定上海市國醫公會證明倘感身罹疾患者欲索可剪報附滿郵票五分函上海法租界安納金路榮生里立即奉贈

蔣種玉堂啓

劇除遺精病魔　恢復腎臟健康　遺精聖藥

夫遺精之病　人人皆有　不過分輕重之別　輕者尚能勉强辦公求學　重則頭暈目眩　項强背痛　週身無力　飲食減少　記憶力薄弱　精神恍惚　夫婦反目　缺乏子嗣　以及夭亡　查得病之原因　非腎虧而遺精　因遺精而腎虧　遺精之病不外以下數種　凡男子　至十六歲成丁之時　性慾發動　或慢犯手淫　或看淫情小說或早婚　或戀愛　房事過度　或服春藥　以致損護腺　失卻護能力　所以夢遺滑精　見色流精　漏精　陽痿不舉　舉而不堅　房事早洩　病者只知服補賢澁精之品　爲知愈補愈遺　本醫士　破除數千年之腎虧遺精　精滿自流之謬談　今特家傳之遺精聖藥秘方　按法精製成片　服法簡單　服下立竿見影　此藥非補腎澁精之品　其中藥品　尚能分泌腎中水分　使走尿道　補助攝護腺　攝護之力使精不遺　患者購服　方知此藥之特效　今爲普及患者起見　特別減價每料服一月量六十次　國幣八圓　輕者半料　重者一料　完全去根永不再犯　每日早晚服二次　每次服九片　淡鹽水送下

外埠函購郵費自理郵票十足通用
但以四分爲限獨家出售並無代理
以防假冒攝護腺及說明函索即寄

漢醫士 范天民監製
新京四道街　天民藥房

本報啓事

本報大石橋分社長柏冠五已辭職改委劉殿英爲本報及刊登廣告者請就近接洽

大同報社

本報啓事

東科前旗分社經理包瑞符免職東科前旗社務由彰武分社長趙永年兼理特此聲明

大同報社啓

本報啓事

本報西安分社委盛友卿經理而盛錫珊專辦司法代書事務特此聲明

大同報社啓

東京洋行移遷廣告

由開幕日起大減價壹個月　照原碼九扣

特由東京聘到日人技師
專門修理刀鋸鉋子工精價廉

敬啓者本店由五馬路口舊址移至大馬路郵局對過已於
國曆四月三日……
正式開幕
爲發展營業
酬謝主顧起見
專備各種刀鋸鉋子抹子軋子以及五金電料應有皆備批發零售價値格外從廉外埠函購配發迅速不悞所希諸君駕臨光顧不勝歡迎之至……

地址　新京商埠大馬路郵局對過　電話（二）五〇五一番

代理

商標　發明　意匠
不動產登記及其他各種程序之聲請
合名合資會社之設立登記　株式會社之設立許可　其他各種程序之聲請

凡委託呈請會社設立許可或登記對于使用新式簿記有不能明瞭詳細辦法者本代理人可以悉心於最短時間內指示一切

前實業部特許發明局理事官　辦理士 王賓如

事務所新京特別市商埠地長通路門牌九三ノ一號　電話（二）四九四二番

公茂照像鐘表店

遷移廣告　四馬路口（亨達利樓上）
公茂照像館　遷移到三馬路口
現已開幕　歡迎參觀
地址新京　商埠大馬路三馬路口　電話二一二四四三番

品質優　香味美　售價廉

三大特点

哈德門

還是他好

天一鐘表眼鏡店

新京商埠大馬路電話（二）一七〇三番

八型至十型方長元盤卡字手表　每只由六元五角至十五元五角
八型至十型卡盤字手表　每只由九元五角至十八元五角
八型至十型鋼殼元手表　每只六元五角至十五元五角
扁錢邊黑白鋼殼馬明表　每只六元五角
五型各式長方坤手表　每只由十三元至三十七元五角
眞正天產水晶眼鏡　每付由五元至十三元
眞正克羅克司眼鏡　每付由壹元八角至十二元

總之鐘表・因機件之好壞・殼之優劣・而差其價値・眼鏡則因其光片眞假・架框精粗・而訂其貴賤・本店有鐘表眼鏡・一千數百種・貴賤齊備設有近代化的最完備工廠・專門修理新舊珍貴鐘表眼鏡風琴唱機打字機

武田牌

阿（ア）稗（ベ）精（チン）藥片

奉天大藥房均有經售

健胃理腸　消化導便

主治
食慾不振　消化不良　疲乏
營養失調　發育不良　虛弱
腸加答兒　乳兒綠便　便秘

（包裝）100片　500片　1000片
一日三次　每次四片
詳細仿單　函索即寄

株式會社 武田長兵衛商店
總行 日本大阪市東區道修町
支店 奉天市春日町十三番地

37—970（◯）

美人嫁於何人……

美病嫁於何人青年慾火中燒情不自禁愛美人得美病今凱輯氏空前未有之新發明白濁斷根靈藥　巧拿淋丸

◇能治急慢性淋症
◇能治便白便血
◇能治睪丸發炎
◇能治久醫無效之疚白濁症因內中有三大之聖藥

（一）即純檀香油精 SATNAT （二）沙斐兒 SALOL （三）梅天靈藍 METHYLONERLUE 此三種藥品均有利尿消毒、又合以殺菌滅高貴藥品製造成丸、百醫百效、萬試萬靈爲各國醫士、臨床用藥皆爲最新最妙良方也、

每瓶國幣二圓

以上二種良藥各省各埠中外藥店均有出售

總發行濱江省　泰華西藥商行

衰老之嗣解決此問題只有現代

强壯補劑　勃而興藥片……
是整內分泌　正常化之良藥

勃而興
有意想不到的　却病這樣快　是活爾蒙的效力
有意想不到的　頹唐能還少　是活爾蒙的效力
有意想不到的　服後能立子　是活爾蒙的效力
有意想不到的　性交生快感　是活爾蒙的效力

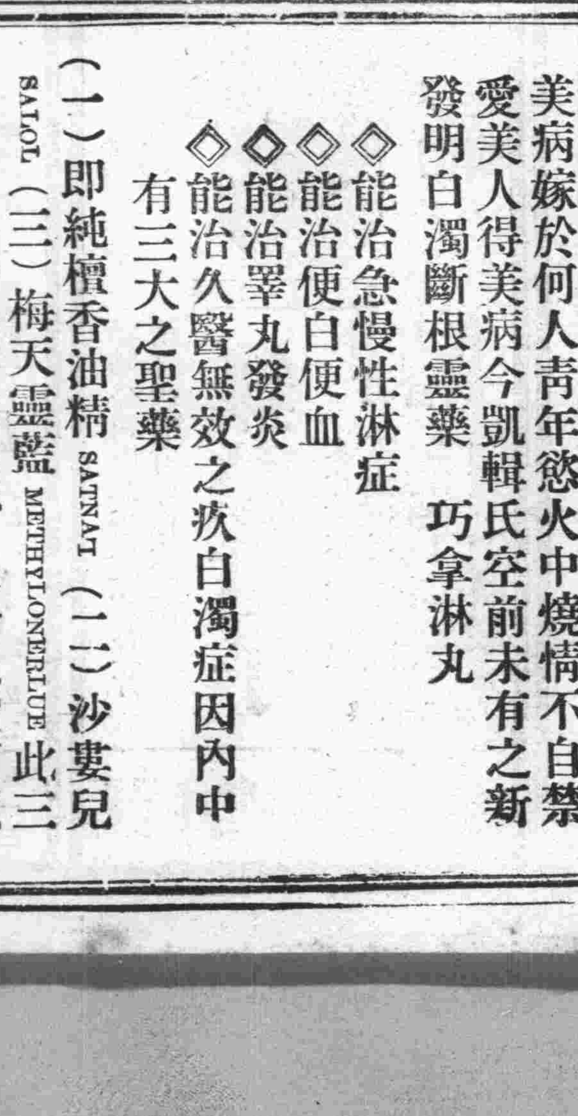

（圖戶寫意）

補腎聖藥 勃而興

功用　補腎壯陽　添精益髓　發育生殖　鞏固機能

主治　少年早婚　房勞過度　滑精早洩　陽萎不舉

凡由破身太早、手淫爲害、以致滑精遺精、精冷精清、子嗣缺乏、交換乏味、性慾苦悶、生趣索然、腰酸背痛四肢乏力等症、可急服勃而興藥片立能恢復健康、添精益髓、誠爲補腎第一仙丹也、

●價目每瓶大洋一圓六角